







## かんたん取付ガイド

### 必ずお読みください

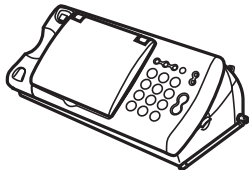
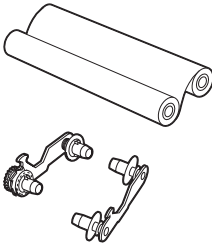
はじめて本機を使う人やすぐに使いたい人は、必ずこのガイドに沿って準備してください。

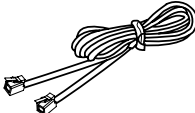
# 1 箱の中の品物を確認する

すべてのものがそろっているか、確認してください。

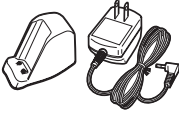
<input type="checkbox"/> 親機 ..... 1 台 	<input type="checkbox"/> おためしインクフィルム (10m) ..... 1 本 <input type="checkbox"/> ホルダー ..... 2 個 
<input type="checkbox"/> 受話器 ..... 1 台 	<input type="checkbox"/> 電話機コード ..... 1 本 
<input type="checkbox"/> コードレス子機 ..... 1 台 <input type="checkbox"/> バッテリーカバー ..... 1 個 ※ CF-S10W では 2 台 (個) 	<input type="checkbox"/> 記録用紙トレイ ..... 1 個 
<input type="checkbox"/> 子機用バッテリー ..... 1 個 ※ CF-S10W では 2 個 	<input type="checkbox"/> 子機充電台 ..... 1 台 <input type="checkbox"/> AC アダプタ ..... 1 個 ※ CF-S10W では 2 台 (個) 
<input type="checkbox"/> 『安全にお使いいただくために』 ..... 1 冊 <input checked="" type="checkbox"/> 『かんたん取付ガイド』 (本書) ..... 1 冊 <input type="checkbox"/> 『かんたん操作ガイド』 ..... 1 冊 <input type="checkbox"/> 『ユーザーズガイド』 ..... 1 冊 <input type="checkbox"/> 保証書 ..... 1 部	<input type="checkbox"/> 記録用紙 ..... 5 枚 <input type="checkbox"/> アンケート用紙 ..... 1 枚

# 2 梱包材を取り除く

輸送用の梱包材、オレンジ色のテープ、カバーをすべて取り除きます。

## 1 梱包材とテープを取り外す

梱包材とテープの数、位置は変更になる場合がありますので、ご注意ください。

## 2 ディスプレイやアンテナ、および電源コードにかぶせてあるカバーを取り除く

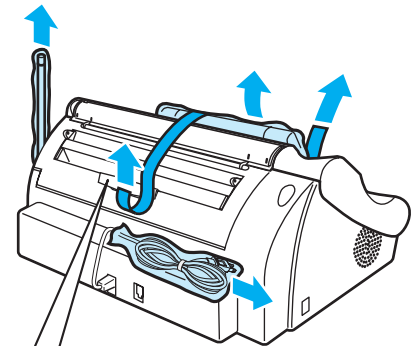

このテープは必ず後ろから取り除いてください。

# 3 親機の置き場所を決める

- 電源コンセントと電話線コンセントの近くに置きます。
- 丈夫で平らな場所に置きます。
- 原稿が出てきますので、前を空けてください。
- 記録用紙トレイを壁に付けしないでください。

- お願い**
- ・ ラジオやテレビ、こたつ、その他家電製品のそばなど、磁気を帯びている場所には設置しないでください。雑音や受信障害の原因となります。
  - ・ 暑すぎる（32.5℃以上）場所や寒すぎる（10℃以下）場所には設置しないでください。
  - ・ 直射日光の当たる場所には設置しないでください。

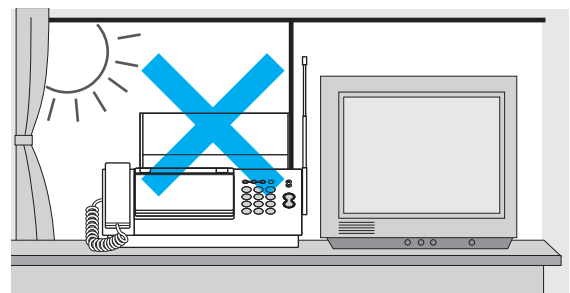

# 4 親機を接続する

- ⚠注意
- ・接続は必ず手順どおりに行ってください。
  - ・必ず付属の電話機コード（2芯）をお使いください。4芯コードや6芯コードを接続すると故障の原因となります。

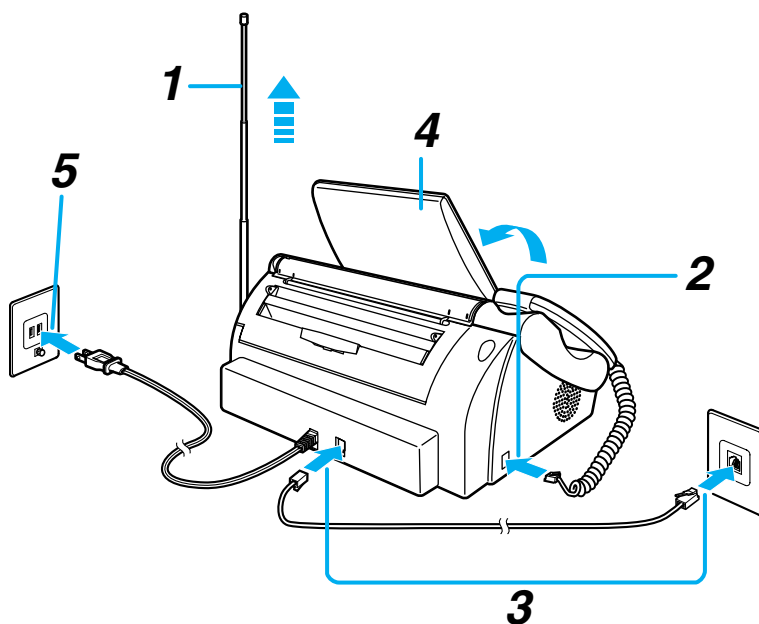

## 1 アンテナを立てて伸ばす

## 2 受話器コードを接続する

親機に「カチッ」と音がするまで差し込みます。  
※受話器は受話器台に置いてください。

## 3 電話機コードを接続する

電話機コードの一方を親機の「回線」モジュラージャックに差し込み、もう一方をご家庭用の電話線コンセントにいずれも「カチッ」と音がするまで差し込みます。  
コンセントの形状が違う場合は、ユーザーズガイド「電話線コンセントのタイプについて」（14ページ）をご覧ください。

## 4 ディスプレイを開ける

## 5 電源プラグを接続する

電源プラグを接続し、「シバラク オマチクダサイ」と表示された後、電話回線の自動識別が始まります。

自動識別ができなかった場合は、エラー音が鳴り、ディスプレイに「カイセンセツゾクワカクニン シテクダサイ」と表示されます。  
この場合は、ユーザーズガイド「電話回線の種類を手動で設定する」（14ページ）の手順にしたがって手動で設定してください。

また、手順3で電話機コードの一方を電話線コンセントに直接接続しない場合（ADSLモデムなどに接続した場合）も、必ず電話回線の種類を手動で設定してください。  
手動で設定を行わないと、110、119、117、186、184や、0120（フリーダイヤル）などの番号に電話がかからないことがあります。

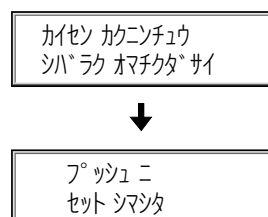

(例) プッシュ（トーン）に自動識別した場合

# 5 日付と時刻を合わせる

親機のディスプレイに表示される日付と時刻を合わせます。

**1** ディスプレイに「ジコクガ キエテイマス  
[セット] デ トウロク」と表示されたら

スタート/  
セット

を押す

**2** 0 ~ 9 を押して日付と時刻を入力する

入力を修正するには、◀▶で修正したい数字にカーソルを合わせ、入力し直します。

**3** スタート/  
セット

を押す

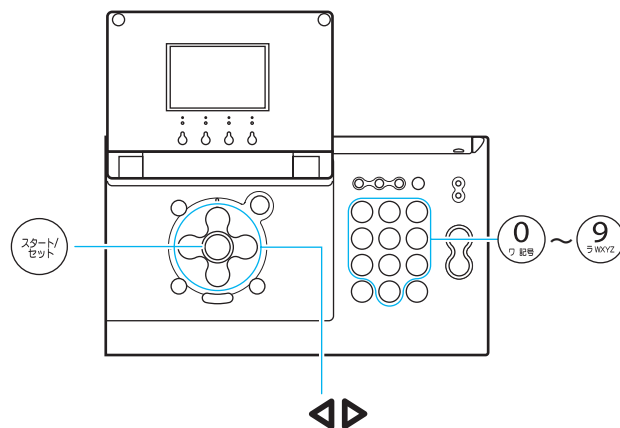

◆日付時刻の入力例

ヒツケ & シコク  
2003/09/01 15:08

午後3時8分のときは、ダイヤルボタンで「1508」と入力します。

# 6 インクフィルムをセットする

日付と時刻を合わせたら、親機にインクフィルムをセットします。付属のインクフィルム1本で、A4サイズ原稿を約30枚まで、別売品（ユーザズガイド 67ページ）では約90枚までプリントできます。

- 1** ディスプレイを閉じ、「開く」レバーを押し上げながら、ロックされるまで操作パネルを開ける

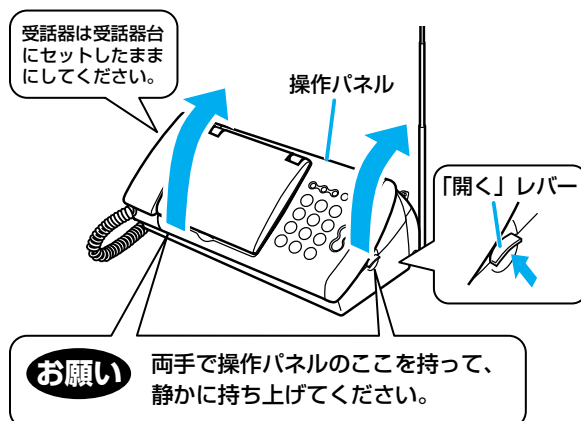

- 2** インクフィルムのゴムひもを外し、ホルダー（2個）を取り付ける

テーブルなどの安定した平面の上で作業することをおすすめします。  
取り付け後、インクフィルムを持つときは、両手で左右のつまみを持ってください。

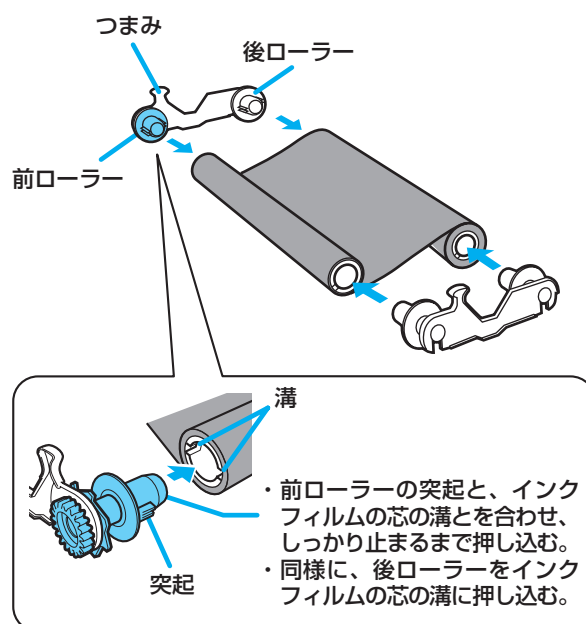

- 3** ホルダーの青いギアを奥に2～3回まわして、インクフィルムのたるみを取る

インクフィルムの上にラベルが貼られているときは、ラベルがかくれるまでまわしてください。

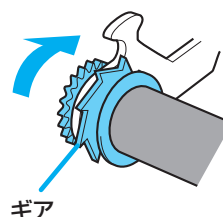

**4** 本体の前の溝にホルダーの前ローラーが入るようにして、インクフィルムを本体に取り付ける

取り付け後、ホルダーの青いギアを奥にまわして、インクフィルムのたるみを取ってください。

ホルダーの青いギア

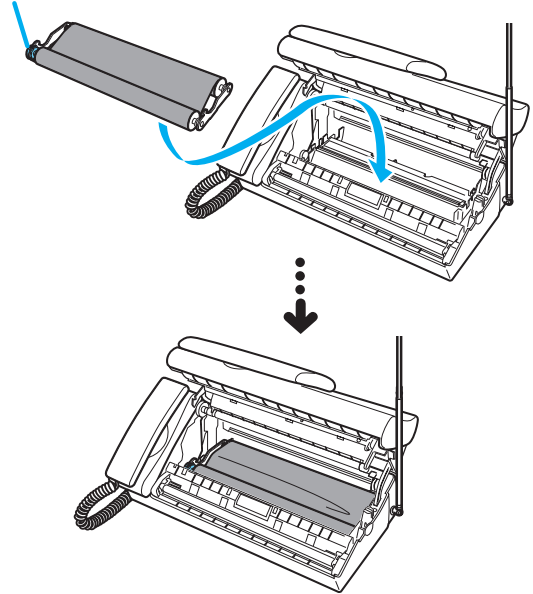

**5** 操作パネルを「カチッ」と音がするまで閉める

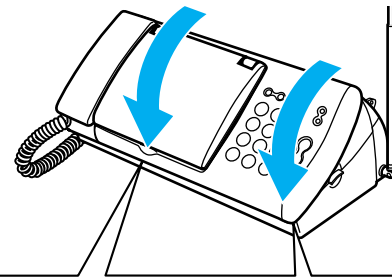

**お願い**

両手で操作パネルのここを持って、静かに閉めてください。

**6** ディスプレイを開け、◀/▶で「ハイ」を選択し、  
スタート/セットを押す

インクフィルムが正しくセットされていないと、ディスプレイに「インクフィルムが アリマセン」と表示されます。その場合は、もう一度操作パネルを開けて手順 4～6 を繰り返してください。

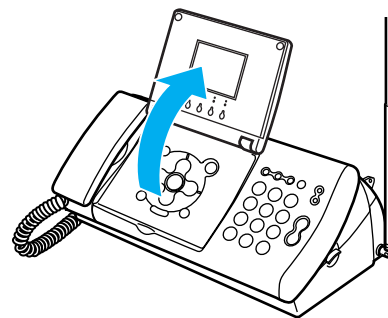

# 7 記録用紙をセットする

- 1 記録用紙トレイの突起部を、記録用紙入口の左右の穴に入れる
- 2 記録用紙トレイ①を開ける

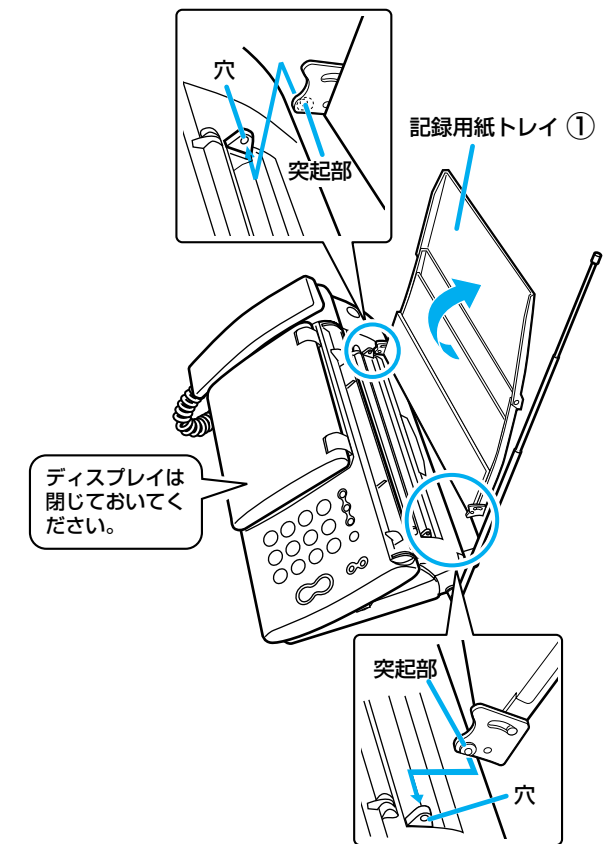

- 3 記録用紙トレイ②を手前に開ける
- 4 記録用紙トレイ①に、記録用紙をセットする  
普通紙を 15 枚までセットできます。
- 5 記録用紙トレイ②を閉める

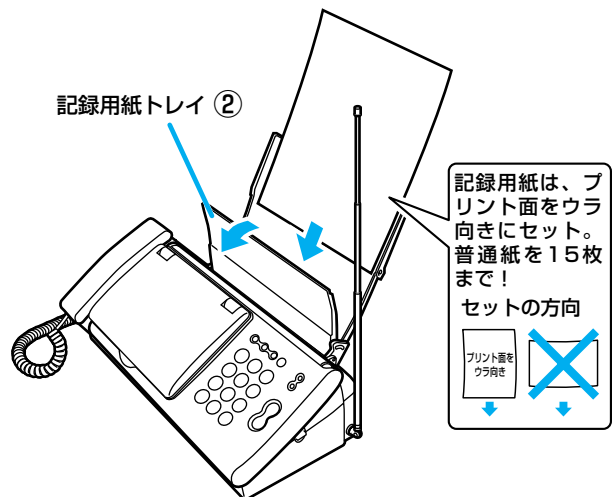

# 8 子機を準備する

## 子機を設置する

### 1 子機にバッテリーを入れる

付属のニッケル水素バッテリーを子機に入れます。

- ① バッテリーのプラグをコネクタに差し込む

**お願い** バッテリーのラベルカバーをはがさないでください。

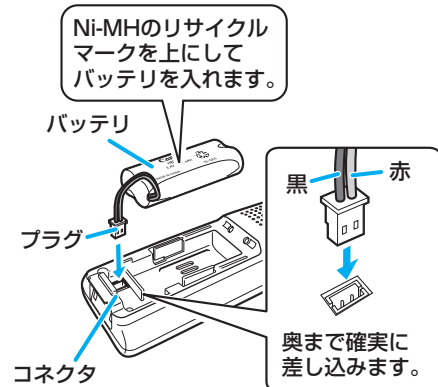

- ② バッテリーカバーを閉める

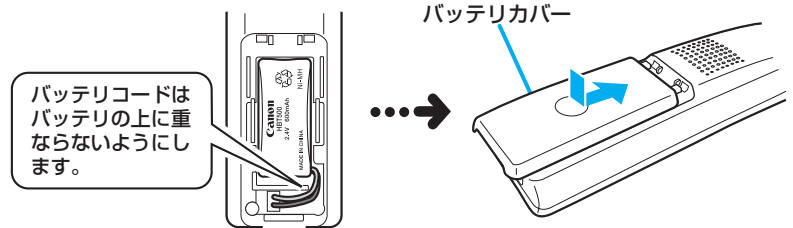

### 2 充電台に AC アダプタを接続する

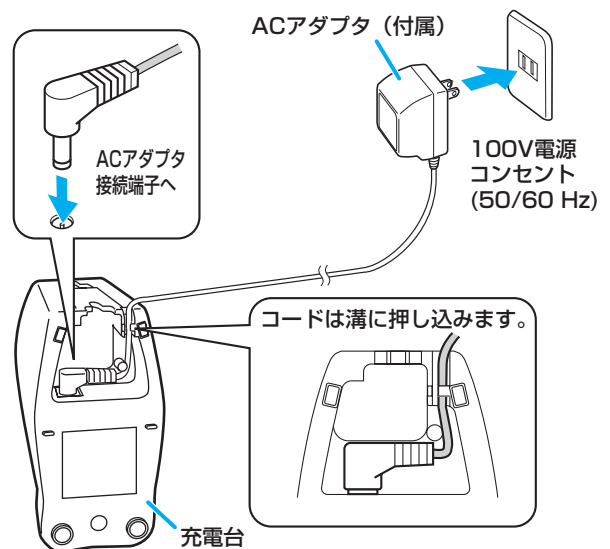













### 3 子機を充電する

必ず 15 時間以上充電してください。





# 子機の時刻を合わせる

- 1 充電台から取る
- 2 を押して ランプを消灯させる
- 3 を押す
- 4 /で「ショキセッテイ」を選択し、を押す
- 5 /で「ジコクセッテイ」を選択し、を押す
- 6 ～を押して時刻を入力する
- 7 を押す

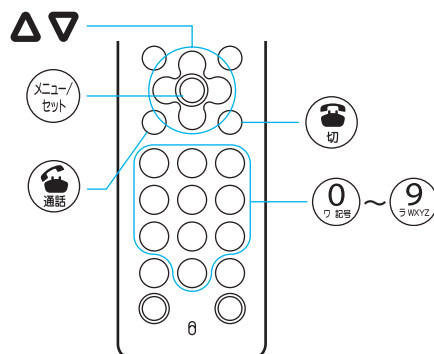

## ◆時刻の入力例

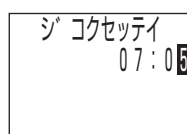





午前7時5分のときは、ダイヤルボタンで「0705」と入力します。

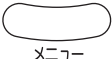

# 9 名前と電話番号を登録する

親機にあなたの名前と電話番号を登録します。



1  を押す

2  /  で「アナタノ ナマエ & TEL」を選択し、 を押す

3  **英数/カナ** を押して入力モードを切り替える

4  ~  /  を押して名前を入力し、 を押す

文字の入力のしかたについて詳しくは、かんたん操作ガイド「電話帳を作ろう！」(10ページ)をご覧ください。

5  ~  を押して電話番号を入力し、 を押す

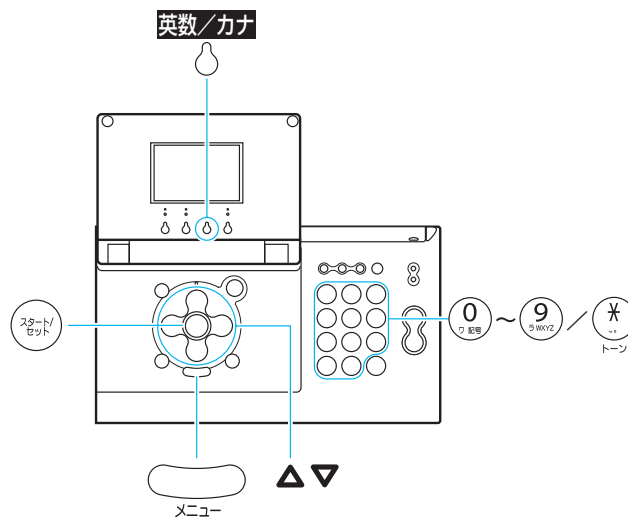

## ◆名前と電話番号の入力例

マツカワタカヒコ
TEL = 031234XXXX
[戻る]

# 10 ナンバー・ディスプレイの設定をする

NTT が提供するナンバー・ディスプレイをご契約になった方は、工事完了通知後、必ず次の操作を行ってください。

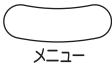
1  を押す

2  $\Delta/\nabla$  で「ナンバー・ディスプレイ」を選択する

3  $\leftarrow/\rightarrow$  で「スル」を選択し、 を押す

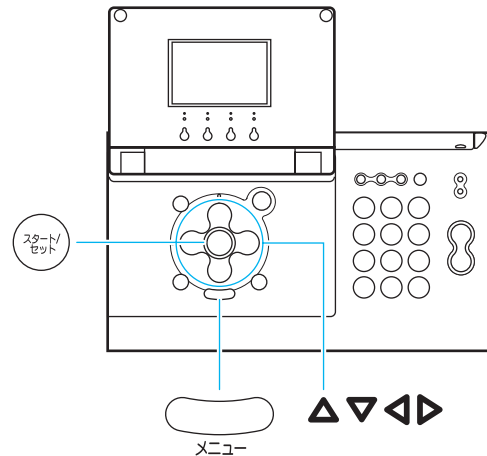

**これでセットアップ完了です**

続けて「かんたん操作ガイド」で本機の基本的な使いかたや機能をご確認ください。

